夕刊
臺灣日日新報
九月二十三日

巡洋艦二隻炎上

ホボイ方面沿岸　陸鷲赫々たる戰果

【南太平洋○○基地二十二日發同盟】二十一日午後二時四十五分わが陸軍航空部隊はニューギニア島ブス河ホボイ中間の沿岸において熾烈なる敵高射砲の射撃を冒して敵艦船を攻撃次の如き戰果を收めた
一、巡洋艦二隻炎上　一、同二隻に對し至近彈を浴せた
これに狼狽してわれに挑戰し來つた敵戰鬪機十機と猛烈なる空中戰を演じ内八機を撃墜し他の二機に對して損害を與へた、この戰鬪においてわが方も亦自爆未歸還夫々二機合計四機の尊い犠牲を出した

敵輸送船を撃破

ラエ附近我水上機隊猛撃

【南太平洋○○基地二十二日發同盟】帝國海軍水上機隊は二十日未明ニューギニア島ラエ附近水域を哨戒中敵輸送船並びに魚雷艇群を發見し直ちに果敢な銃爆撃を浴びせて中型輸送船一隻中破、魚雷艇一隻擊破の戰果を擧げ全機無事歸還した

加へてその三隻を撃破し他を敗走せしめた、わが方の損害は被彈三機あつたのみである

ムンダ、バラコマを荒鷲反復爆撃

【ブエノスアイレス二十一日發同盟】メルボルン來電=西南太平洋反樞軸軍司令部發表、日本航空部隊は二十日夜ニューヂョーヂア島のムンダを爆撃、更にベララベラ島のバラコマをも數回に亘り反復爆撃、反樞軸軍は若干の損害を蒙つた

ケイ諸島來襲敵機三を撃墜

【南西太平洋○○基地にて二十二日發同盟】二十一日午後敵米空軍はコンソリデーテッドB二四爆撃機九機をもつてケイ諸島のわが陣地に來襲したがわが海軍戰鬪機隊は直ちにこれを邀撃猛烈な攻撃を加へてその三機を撃墜し他を敗走せしめた

南雄、韶關を爆撃

荒鷲猛爆の五都市

【○○基地二十二日發同盟】九月二十一日…

【○○基地二十二日發同盟】わが陸鷲部隊は二十二日午前七時五十分またも南支北部の要衝、南雄、韶關の軍事施設を爆撃した

昆明　建甌　南雄

故鈴木博士の餘榮

【東京電話】既報の通り去る二十日逝去した鈴木梅太郎博士が生前我が學界、化學界に殘せる功績を…二十日附を以て左の如く叙勲の御沙汰あらせられた
勳二等　鈴木梅太郎
叙勳一等授瑞寶章（二十日附）

滿洲國皇帝陛下賜叙の御沙汰

【新京二十二日發同盟】滿洲國皇帝陛下には二十日逝去した前大陸科學院長鈴木梅太郎博士の生前の功を嘉せられ二十日附を以て左の如く叙勳の御沙汰あらせられた
勳一位柱　鈴木梅太郎

陸軍新鋭機　寫眞は陸軍重爆撃機、通稱「呑龍」（陸軍省提供）

陸鷲、米空軍に鐵槌

不逞の企圖を先制完封

【東京電話】我が在支陸軍航空部隊は十日より二十日に至る一週間…

（本文略讀不能）

梧州　南寧

敵、頽勢挽回に焦慮

日米空軍大陸の決戰熾烈

【○○基地二十一日發同盟】去る七月下旬以來大陸の戰野はわが陸鷲部隊の完封戰果…

敵焦慮の反撃　敵戰意の低下　敵補給に必死の努力

一億戰闘配置に

國内體制徹底的强化

【東京電話】政府は國内態勢強化方策…

行政運營の決戰化

運營に萬全を期す

翼政、政府施策に全面協力

前田總務會長談

頭を切換、總力發揮

翼贊運動體制刷新整備

後藤副總裁談　國民動員の徹底　國内防衞體制の徹底強化　生産増强方策

中央權限地方移讓

行政協議會の機能強化

帝國の決戰體制發表と米英各紙

【リスボン二十二日發同盟】

對日反攻を呼號

チャーチル議會で演説

【リスボン二十二日發同盟】ロンドン來電＝英國首相チャーチルは二十一日午後…

イタリア南部戰線變化なし

【ベルリン二十二日發同盟】D・N・B特派員ブレフナー氏はイタリア戰線の戰況に關し二十二日次の通り報道してゐる

總督、大學等の意見を聽取

エソ兩軍衝突頻發

【ストックホルム二十二日發同盟】

人事

▲鈴木通一氏（臺灣總督府…）二十三日來北
▲部長氏…
▲池村…
▲三好…
▲山本…
▲大森…二十三日來北

ヒラノ　ビタヘモゲン錠
製劑變更
結核・心臓・夜尿症
尿意頻數・四肢冷感
産前産後・虚弱體質
疲勞回復・精力増進
創生者の言葉
余は臓器抽出物（血液、肝臓、臓器）の研究に着手して茲に十餘年、遂に理研ビタヘモゲン錠の完成を見たり。…ビタミンA、B、C、D、E…L、蛋白質、鐵分、（ヘモグロビン、肝臓、並に睾丸ホルモン等に至）…ことを治療的に確信し得たる榮養活力ホルモン製劑なり。
（著名藥局にあり）（說明書進呈）
新聞名記入申込を乞ふ
20錠　送料込　3.21
40錠　〃　5.35
100錠　〃　10.70
東京都神田區錦町二ノ十
發賣元　淺田飴本舗　堀内伊太郎
振替口座　東京一六一〇

家でも
職場でも―
前線でも―
藥効が強いので
評判のよい
メンソレータム
働く東亞の家庭藥
メンソレータム
外傷やけど　凍傷　痔疾　頭痛　胸痛　化粧下
二十五錢　四十五錢　九十錢

絶讃の名音盤!!
名人會
寄席のタ
第8輯
大枚一組ホルダーつき
テイチクレコード

NISSEN
急・慢性
化膿症に
ポレオン錠「日染」は内服により血液體組織へ殺菌性、抗菌性を賦與し病源菌を殺滅し治癒せしむるを特徴とする純正化學療法劑なり
扁桃腺炎
中耳炎
齒槽膿瘍
急・慢性淋疾
化膿性婦人科疾患
其他あらゆる化膿性疾患
二〇錠　一〇〇錠
「日染」錠　ポレオン
製造元　日本染料製造株式會社　大阪市此花區春日出町
發賣元　稻畑産業株式會社　大阪市南區安堂寺町二丁目
P-264

學徒は學徒だけの"長期勤勞組織"を考慮
時期到らば女子も徵用
小泉厚相語る

【東京發】小泉厚生相は二十一日の臨時閣議「官民に告ぐ」において國民總武裝の態勢を整へるべきことを強調し、特に學生生徒の勤勞に關しては臨時的措置を講ずる旨を明かにしたが、小泉厚相は同日學生省において記者團と會見、學徒の勤勞組織及び女子の勤勞組織等に關し左の如き談話を行つた

[illegible]

當然至極の措置
國內體制強化方策
松波博士に聽く

【東京發】國內の政治、經濟、文化等あらゆる面に亙る根本的な切替を目ざして劃期的な「國內態勢強化方策」の斷が下された、國民の一人々々が政府の方針をしつかり把握し進んで強化方策推進の實兵たらんがために帝國學士院會員松波仁一郎博士を訪れてその劃期的な意見と感想をきいた

今度の政府の方策は我輩をもつていはしめれば決して突飛でも漸進でもない、當然至極だが國內防衛態勢の徹底強化として官廳綜合の整理や、官設工場の業務の地方移管その他學校、家屋店舗の整理といつたことがとりあげられてゐるのは賛成だ、大體今まで世間人が人口の多いことを誇りとして東京が八百萬で世界一だと自慢したり、政府が百萬以上の人口の市長を勅任に[illegible]

[illegible]

"謀略も撃滅せん"
青少年鐵火の大獅子吼

[illegible]

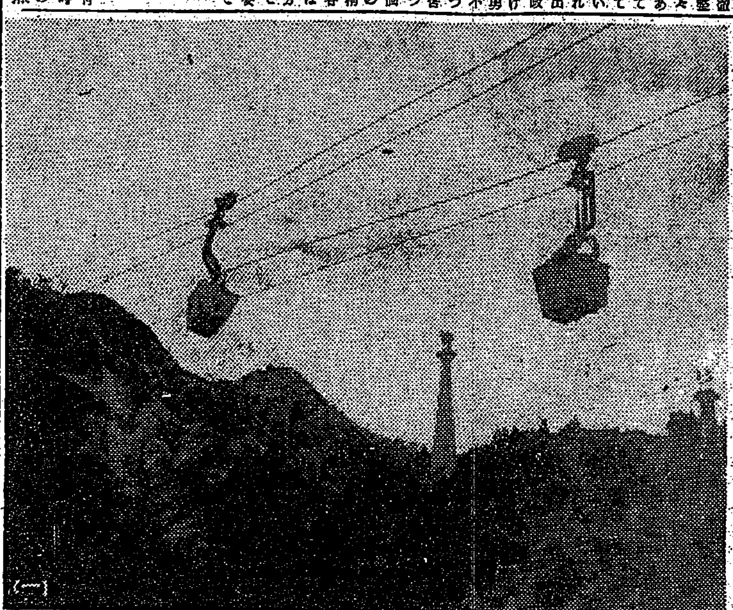

(一)

自發的進出を期待
「女子勤勞動員」の狙ひ
厚生省武井次官に聽く

[illegible]

大和撫子挺身の秋
職場の先達語る

[illegible]

職場の設備を何故利用しないか

[illegible]

なまはんかな心構へでは駄目

[illegible]

眼前五十米を墜ちる
焰の"翼なき敵機"
昆明爆撃、隼部隊の奮戰

[illegible]

佛教を通じて日華親善に盡す

[illegible]

忠靈塔林苑に植樹
一般市民の獻納に俟つ

[illegible]

今や鐵量の戰ひ

地底の決戰場（一）
=足尾銅山訪問記=

[illegible]

明朗配給の日

[illegible]

新商道強調週間 六日目
まづ業者が蹶起せよ
三浦正夫氏（臺北市商業團）語る

[illegible]

"一機擊墜"の背後に敵機
刹那に被彈、壯烈田中機自爆

[illegible]

新竹神社に感謝奉告祭
海志合格者一同

海志へ、お山の六君も合格

[illegible]

原住民と暮す"半生餘"
今皇軍と共に挺身
ニューギニヤ漂流綺譚

[illegible]

決戰へ、巢立つ
けふ臺北高商の卒業式

[illegible]

祖國獨立の民來大會開く
在香港インド人

[illegible]

表彰金を國防獻金

女子實務員講習生の修了式

日峰、非常炊出講習會

孔子祭

けふの番組

明朝の番組

[illegible]

後三國誌
(出師の卷)
吉川英治作
矢野橋村畫
水火(一)(211)

[illegible]

頑癬の水虫に
外用 ミカツクス

ホシ ミクローゼ
消化不良 便秘に!
星製藥

臺灣日日新報
本日夕刊共六頁

臺灣同胞に至高の榮譽徴兵制

最高の願望茲に達成
昭和廿年度より施行
内臺一體名實倶に具現

改隷以來四十有九年、一視同仁の　聖旨を奉體し國體の本義透徹、道義臺灣の確立を統治方針とする歴代總督の努力と統治の眞精神を理解し只管皇國民錬成へ精進じ來つた本島同胞の赤誠特に支那事變を契機として昂揚した國民的自覺、更に大東亞戰爭によつて一層熾烈となつたその烈々たる殉國の精神は遂に結實し、皇國民至上の榮譽、本島同胞最高の願望たる徴兵制は二十三日の繰上閣議に於て施行と決定、同日午後六時政府及び總督府、軍司令部、高雄警備府共同發表が行はれた、茲に内臺一體は名實ともに完成して二千六百有餘年の歴史に輝く皇國が八紘一宇の大理想顯現のため國運の興廢を賭す最も意義深き決戰下に本島同胞は内地同胞と全く齊しく陛下の軍人として臣道の大義に徹する感激を享受する光榮を擔ふことになつたのである

【臺灣軍司令部、高雄警備府、臺灣總督府 共同發表】
九月二十三日政府に於ては本島同胞に對し徴兵制を施行し昭和二十年度より之を徴集し得る如く準備を進むることに決定せり

國防に一威力加ふ
天羽情報局總裁談

情報局發表（九月二十三日午後六時）　本日の閣議において「臺灣同胞に對し徴兵制を施行し昭和二十年度よりこれを徴集し得るごとく準備を進むること」に關し決定を見たり

建軍の本義に徹す
長谷川臺灣總督談

徴兵制施行準備の發表に當りて

九月二十三日政府に於ては本島同胞に對し徴兵制を施行し昭和二十年度よりこれを徴集し得る如く準備を進むることに決定せられました

秋季皇靈祭の御儀
畏し　天皇陛下御親祭

【東京電話】二十四日宮中に於かせられては天皇陛下御親祭あらせられて秋季皇靈祭並びに同神殿祭の御儀を行はせられ御歴代の　皇靈を御親祭あらせられる

東條首相參内
一般政務奏上

陛下の股肱たる光榮
安藤臺灣軍司令官談

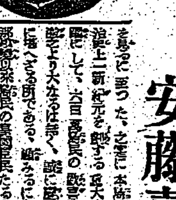

聖恩に應へ皇運扶翼
山縣高雄警備府司令長官談

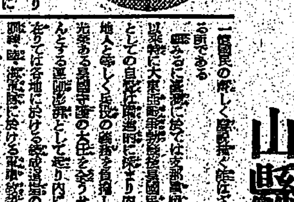

日華提携更に緊密
汪主席訪日、きのふ歸寧

皇國民たるの光榮
谷萩陸軍報道部長談

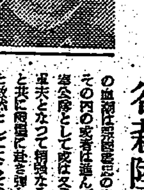

士氣は
資源は
徴兵制

徴兵制共同發表の刹那（總督府正廳にて）

ブナを攻撃
ラエ方面も爆撃

帝國の決戰體制發表と米英各紙

ヴェリッシュ市を獨軍撤收

人事

けふの官報

無診査　興亞保險
南國生命　東京・丸ノ内

寫眞報道記　ビルマ
マライ總觀
アリューシャン
朝日新聞社

海軍の國民雜誌　特輯十月特大號
海軍と新戰局　栗原大佐　岩田豐雄
航空血戰の勝利へ！
日米航空大血戰　座談會
海軍省での或日　吉屋信子
戰ふ慰問團　感激報告　座談會
二人の父　神崎武雄
ソロモンの南　小栗虫太郎
戰線文庫　興亞日本社

帝國綜合學院最新式講座開始
機械科
判任文官養成科
帝國綜合學院

政府保證　戰時金融債券賣出
發行者名　戰時金融金庫
發行總額　四千萬圓
利率　年四分二厘
發行價額　百圓ニ付百圓
償還方法及期限　十二箇年
拂込期限　十月二十日

臺灣總督府　官報
發賣所　臺灣日日新報社

日の出　十月號
南太平洋の航空決戰
戰爭の實體を摑め！座談會
新潮社

社説

愈よ臺灣にも徴兵制
全島民の熱望は達す

翹望の徴兵制實施

國民皆兵"榮光と覺悟"

感激を"强兵"に活かせ
齋藤皇奉中央本部長

南方戰線に挺身活躍の功績今ぞ酬はる
陸軍省軍事課、稻葉少佐

實を結ぶ皇民錬成
前總督、小林海軍大將

純眞な忠誠心の賜
前臺灣軍司令官 本間中將

更に固めん、殉國の決意
府評三氏、感激を語る

林獻堂氏

林獻堂氏

許丙氏

許丙氏

香久忠俊氏

香久忠俊氏

島内體制の强化
政府の重大決意に即應 臺灣獨得の具體案檢討

勇往邁進、國難に當れ
先覺の四氏、快報に語る

二瓶源吾氏

二瓶源吾氏

陳光燦氏

陳光燦氏

田川清波氏 魁挺身隊長

田川清波氏

桂式毅氏 臺北市議

歳入超過九億一千萬圓
大藏省發表 十七年度現計

完全防護
ビタミンAD剤
ハリバ
（ハリバの糖衣は…）の層になつてゐます。これは脆み易くするといふ他に壞され易いA Dの力價を外界から保護するのに大切な役目を果たしてゐるのです

モダン日本改題
新太陽
十月號・四十錢
戰力増强へ 軍人援護の 諸を語る
決戰態勢と軍人援護 前線の激闘に應へて
南太平洋戰線報告 爆撃下の野戰病院
傑作小説 和田傳 地は血よりも
新傑作小説 藏王の護り 里村欣三
おさな妻 小糸のぶ
いのち燃ゆる日 大原富枝
隨筆 峠か谷か 櫻井忠溫
傷痍軍人 下村海南
戰ふ工作工場 淺野武男
心眼に甦へる 小川眞吉
新太陽社

かぜねつ 頭痛に
ネッサル

惠乃玉
女性の
試藥進呈
生理不順・白帶下・下腹腰痛・内膜炎など

特種動物精膽藥
救心
心臓や胸・胃
一朝一夕一粒
心臓の病で苦しむ人
肋膜や肺のよくない人
胃弱で食慾の進まぬ人
心臓弱く動悸息切の人
ねあせで夜分ね苦しい人
發賣元 救心本舗

奉公の大道こゝに拓け
全島〝皇民〟の感激に浸る
待望〝徴兵制の施行〟決定

徴兵制が本島にくだつた、六百五十萬島民の待ちあぐんだ光榮の日が遂に來たのだ、大御稜威燦として八紘に輝き、皇軍の威武四海を壓する秋、仁政に培はれた本島民の忠誠はこゝに不滅の金字塔を打ち樹てて、內臺一體化は見事に結實したのである、徴兵！何といふ輝きに充ちた言葉であらう、鍛へに鍛へしこの身體この皇民魂、すべてはけふの日あるべきを信じ、この榮譽に備へんがためであつたのだ、孜々として皇民錬成の大道を邁進しつつこの崇高なる目標をめざして來た本島民、ひたすら待つた、ああ、遂に魂からの烈しいこの望みが達せられたのだ、今まで同じ日本人でありながらこの崇高最大な徴兵義務を負荷し得ず、皇國臣民として何か拭ひきれぬ感情が綺麗さつぱりに清算され、この日、この時から新しき奉公の大道に赤誠の巨歩を踏み出す本島六百五十萬の〝醜の御楯〟の感激と歡喜は初秋の風光る靈峰新高の下、全島津々浦々の山河に谺する、誓を決し、米英の空をにらんでわが身が、わが子、わが弟が晴れて御國に殉ずるの日、大東亞戰爭完遂の聖業に邁進しつつある無敵皇軍の一員として戰野に立てる日を如何に險の裡に描いたであらう、歷史的なこの日、明るく廣い大空に爆發した感激と歡喜、臺灣一家の徴兵進軍譜はまづ神社社頭の感謝奉告參拜から奏でられ、今や六百五十萬の民草はこの輝しき〝皇民われ〟の歡喜に堂々の進發をしたのである

あす感謝國民大會
けふから三日間 豪壯〝徴兵の祭典〟

徴兵制度施行決定の快報は六百五十萬島民に感激と感謝と決意とをもつて迎へられ、全島は早くもあげて歡喜の渦卷と化しつつあるが、この盛り上る全島民の赤誠と決意を一層堅からしむべく皇民奉公會では二十四日から二十六日までの三日間に亘り全島一齊に左の感謝と決意とをこめた豪壯な徴兵の祭典をくり展げることとなつた

◇國旗掲揚　二十四日より三日間
◇神社參拜　一般島民は二十四日より三日間の間に最寄神社に團體參拜、兵役に服し得る適齡青年[illegible]

第一日（二十四日）における行事

[illegible]

第二日（二十五日）における行事

[illegible]

第三日（二十六日）における行事

[illegible]

若人百萬曉天に集ふ

[illegible]

宮居に額づく市民
夕闇の社頭に淨き祈り

[illegible]

濃霧冒し敵艦隊猛襲
アッツ島に乙巡、戰艦等三隻擊破
殊勳伊號第○○潛水艦

[illegible]

防空救護中央錬成會
全島から醫師會員參加

[illegible]

感激と喜びを聽く
母として無上の誇り
豐岡倫子夫人喜びを語る

徴兵制施行決定の歷史的な快報は本島の母性たちにも非常な感激と歡心をもつて迎へられた、[illegible]小さき子は〝ねエお母さん！うちのお父さんはどうして兵隊さんで戰地に行かないのでせう〟 小旗を打ち振り見送る子からの出し拔けの質問の矢にこの本島の若き母は一寸返事に困惑した面持ち…それがいよいよ本島人にも兵となれる感激に浴される日が來たのだ、けふから わが子に〝坊やも大きくなつたら立派な兵隊さんとなつて出征して……〟と立派にはつきり返答が出來るのである、なんといふ光明であらう、今この徴兵制施行の感激を[illegible]豐岡[illegible]氏夫人倫子さんに本島の女の感激をきいてみよう―[illegible]

何といつてこの感激をお話していいか…ただ嬉しくて嬉しくて私たち本島の母たちも[illegible]いたします、日本の母として人の母としてこれにまさる誇りがありませうか、喜びとか感激などいふ言葉のみでは今の氣持はとても現はし得ないのでございます、有難さ、勿體なさ、あまりにも感激な出來事です、しかし私たち母としてただ誇りを感じたり、喜んでのみゐる時ではないと存じます、今までの子供の育て方とは根本から方針を建て直して育てねばなりません、自分が生んだ

子供 は單に親の子であるのみでなく陛下の御楯として國防の重任を擔つて立つべき皇國の子供とたる大切な身體をお預りしてゐるといつた深い責任を感ずるので御座います、私たちの生んだ子が御國のために召されて軍門に御奉公出來るといふこの感激を[illegible]、この有難き大御心に副ひ奉るやう家庭の方々は新たなる覺悟の下にわが子を精神的にも肉體的にも頑健な兵士に育て上げ、來るべき徴兵制度施行の日を[illegible]ことが私たち本島の母としてのこれからの任務と思ひます【寫眞は豐岡倫子夫人】

これで我等も日本人
山の老頭目青年の喜びを語る

[illegible]高砂族にも徴兵制度が施行されるぞ、この言葉は[illegible]で山から山へ、部落から部落へ、山地部落の隅々にまで響き渡り、今新竹州のお山はかつてない

感激 と歡喜にどよめいてゐる、かつては皇軍に反抗し未開な野蕃人と呼ばれた彼等が[illegible]

[illegible]

米英 [illegible]

女子の責務は重い
臺北桔梗俱樂部員 吳氏娟々さん語る

[illegible]

自慢 [illegible]

「御民われ」の感激
臺北市莘莊園 辜振甫 情報部長談

[illegible]

兵役 [illegible]

鬼畜 [illegible]

感激の獻金

[illegible]

蘇澳郡商業團で懇談會

[illegible]

男性神經衰弱
[illegible]
無代進呈
かすが野莊

臺灣陸軍倉庫で雇傭人募集
[illegible]

女子雇員募集
一、女子（事務員及タイピスト）數名
[illegible]
臺灣石炭株式會社

軍神につづけ
ニュース映畫會
—明二十五日（土曜）晝夜のみ—
歷史的記錄映畫 大東亞戰史（全三卷）
日本ニュース 一六八號 一六九號 一擧上映
入場料 大人十錢 小人五錢
晝一時ヨリ五時 夜七時ヨリ十時
於公會堂
主催 臺北市社會事業助成會

今日の映畫

大世界 / 台灣劇 / 新世界 / 芳乃館 / 芳明館 / 城南映劇 / 萬華劇場 / 大正館 / 第三世界 / 基隆・蘭陽地區 / 中央劇場 / 基隆世界 / 旭劇場 / 大和劇場 / 羅東座 / 宜蘭座 / 昇平座 / 臺北州合同興行會

[illegible]

[illegible]

基隆劇場

東寶國際館

楠山直廣儀 病氣療養中ノ處十二日午後四時四十七歲ニテ永眠致候間知各位ニ謹告候 仕候 男 典璋 高経 博[illegible]

洋裁 / 小波 / アザ / 洋裁 / 生徒 / 產婆 / 產婆 / タイ / 女事 / 女事 / 女事 / 女子 / 女店 / 女中 / 炊事 / 生徒 / 看板 / 藥局 / 小使 / 讓店 / 貸間 / 讓家 / 家交 / 家交 / 家交 / 深夜 / 寫眞 / レコード / 蟲研 / 轉宅 / 荷造 / 引越 / 引越 / 綴織 / 冷藏 / ミシン / のり / 鏡床

[illegible]

父篠塚初太郎儀豫而自宅療養中ノ處藥石效ナク九月二十三日午後八時五十分永眠仕候間生前ノ御交誼ヲ拜謝シ辱知各位ニ此段謹告仕候也
追而二十五日午後四時築地町東本願寺ニ於テ告別式相營申候尙勝手ナガラ御供物ノ儀堅ク御辭退申上候
臺北市西門町
長男 宮下虎武
[illegible] 正垣大八 / 松本武雄 / 安田勝次郎 / 重田太夫 / 今道榮輔 / 池田定次郎 / 神戶好治 / 小川駒治 / 菊宮太郎 / 岡入鐵一 / 藤本菊吉 / 森太方吉 / 續山信郞 / 一男
友人代表

御會葬御禮 浦田哲男

會葬御禮 盧成烈 / 秋鵬 / 秋河

組合長勳七等門脇芳藏儀九月二十二日午後九時急逝致候間生前辱知諸彥ニ謹告仕リ候
昭和十八年九月[illegible]
頭圍漁業協同組合

頭圍庄長勳七等門脇芳藏儀九月二十二日午後九時急逝致候條此段謹告仕り候也
昭和十八年九月二十三日
臺北州宜蘭郡頭圍庄[illegible]
友人代表 福田梅太光 / 山村國枝 / 安井勇郎 / 久保田金興 / 淺野鐵次 / 龜山修藏 / 宮崎末陽 / 盧纘三 / 林朝彥 [illegible]

父船橋忠二郎儀豫而病氣の爲め高雄醫院入院療養中の處藥石の效なく九月二十三日午前二時三十三分永眠仕候間此段辱知諸賢に謹告致候
追而告別式は九月二十五日午後五時榮町淨土宗布敎所に於て佛式にて相營可申候尙勝手ながら花環御供物の儀は固く御辭退申上候
昭和十八年九月二十四日
高雄市湊町二ノ二四
嗣子 船橋高義
親戚 同 武雄
親戚總代 本庄清一
友人總代 小森洋一
葬儀委員長 眞砂由次郎

齒科 澁谷醫院 臺北市新起町一ノ三

女子事務員數名增員
一、資格 高女卒業程度
一、待遇 面談ノ上決定ス
野村證券株式會社臺北支店

海南島海口勤務タイピスト急募
月收約一九〇圓 宿舍ノ便アリ
本人來談
東亞海運株式會社

世紀の感激・徴兵制度

噫待ちしけふの日ぞ

六百萬歡喜の雄叫び

六百萬島民の待ちあぐんでゐた日が遂に來た、時も時、帝國が皇の軍隊を共榮共存の大東亞建設とに堅なる歩をすゝめ南や北の決戰場で米英を再起不能までにたゝき伏せつゝある戰ひの最中に、又陸軍特別志願兵制度實施のあの日の感激の聲が未だに耳にはつきりと殘つてゐる時、君も僕も共に晴れの軍隊に身を投じて世界の帝國軍人になれる徴兵制度が實施されたのだ、ああ感激にあふれる、感激天に轟き……との感激の叫びを誰が抑へ得よう!

それと共に今更、感激のきはみなく、爽し一視同仁の御聖慮の有難さ、勿體なさが心の奧底から湧いて來る、ああ有難い、本島青年は五十年間の皇民錬成ひとすぢに歩んで來た女臣の聲としての本島青年の誇も未だこの自覺で呼ばれるのだ、この感激で一死報國米英撃滅の奮闘に突き立たねばならない、この決意に本島青年の聲は左の如く語る

誠に有難き極み

本島青年奮起せよ

本島人ぞ一番初の帝國軍人陸軍少年飛行兵として……【以下判読困難】

陸軍志願兵の感激

△張來福君（陸志後期生）……

△林水池君（新竹市黒金青年團員）……

△洪朝明君（新興青年）……

農業指導に挺身

―宮下君南方に名譽の戰死

【新竹】農業指導員として南方戰線で皇軍と共に活躍し赫々たる武勲をたてて名譽の戰死を遂げた宮下國雄君……

秀水庄葬

【彰化】武勲輝く故宮下國雄君の秀水庄葬は……

殉國の熱情更に昂る

朱盛淇氏（新竹州會議員）……

東亞の興廢を決する重大な時局……

北園鴻氏（新竹州會議員）……

高雄市・上林氏談

六百萬島民が熱望してゐた徴兵制度が愈々本島に施かれることを聞きまして……

本制度の實施に就きまして……

許振乾氏（新竹運輸會社專務、市會議員）……

この至上の光榮に感激しないものはないと思ひます……

大東亞戰爭始まつて以來……

至誠天に通ず

高雄市　田村清氏談

永々待望されて居た本島人の徴兵制度……

△宇内昭造君（高砂族出身青年）……

強兵目差して起て

臺灣改姓名推進會長　武田壽夫氏

……

羅東街少年團査閲

決戰若人の意氣示す

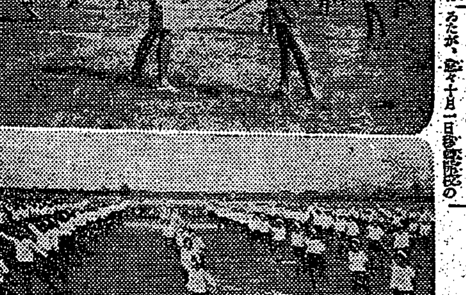

【羅東】羅東街下の少年團査閲は去る二十日から三日間に亙り……

三萬郡民湧き立つ

戰鬪機獻納にこの熱意

【花蓮港電話】……

既に一萬六千圓集る

嘉義市日婦の戰鬪機獻納資金

……

全島弓道錬成大會

新竹州代表選士

……

增收目標は昨年の二十倍

花蓮郡の蓖麻栽培

……

楊梅庄第三種青・訓練開始

……

高砂青年も警察官に

高雄州警察官教習終る

……

街昇格の楊梅庄

記念事業に圖書館設置

……

土庫庄の祝賀行事

……

楊梅庄祝賀行事

……

皇奉提唱の生活基準徹底へ

新竹署保正會議に圖る

……

こゝにも勝ち拔く決意

土庫信組の貯蓄成績

……

彰化市日婦一周年記念常會

……

創立記念に獻金と寄附

……

新化神社幣帛祭執行

……

鳳山郡に高雄州民道場

……

嘉義商奉團近く編成替

……

臺中高等農林學校

二十七日竣工奉告祭

……

頭圍庄長門脇氏

……

小國民の健康保持にイーストの活用

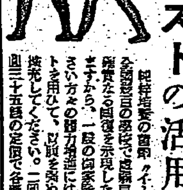

……イーストを……

ラヂオ　オ一放送

◇六・〇〇少國民の時間……◇七・〇〇……◇八・〇〇……◇九・〇〇……

工場婦人の保健に

増産戰に挺身する婦人に多い抗病力低下も木類の胃腸強化とビタミンB完璧の二重效果で恢復……

消化不良・肋膜炎

錠劑　わかもと

我等の義務

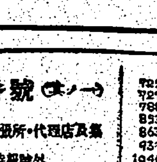

增産

第一線の兵隊は銃後の爲に命がけでその義務を果してゐるではないか。我ら銃後もまた第一線のために命がけで我らの義務を果さねばならぬ!

飛行機作れ! 船つくれ!

寄贈　株式會社　赤玉ポートワイン本舖

エイヨー節米器

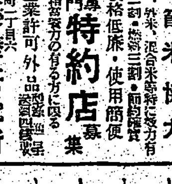

新案特許　物理化學應用　台所要器　一億揃つて節米協力

卸特約店募集　製造發賣元　大阪榮養研究所

病毒で困る人へ

私の治療藥を教へる

セーラー万年筆

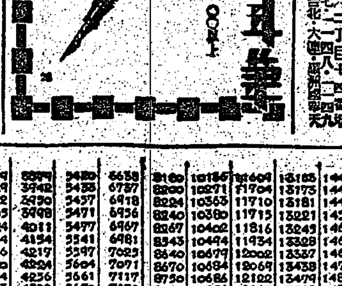

慰問袋にこの一本

世界最高ノ建造物

特許　ウェバー式鐵筋コンクリート煙突

設計施工　東洋コンプレッソル株式會社

（創立明治四十年）

當籤債券廣告

9月抽籤　貯蓄債券・報國債券　當籤番號

支拂開始期　10月1日

支拂場所　日本勸業銀行本支店、出張所、代理店及集配郵便局

昭和18年9月　大藏省・日本勸業銀行

（抽籤方法ハ月報御參照下サイ）

[illegible]

當籤番號（其ノ一）

昭和18年9月　大藏省・日本勸業銀行

（抽籤方法ハ月報御參照下サイ）

[illegible]